

# GUIDE DE PRISE DE MESURES D'OPTIKAM

## 1 Placer l'OPD (l'outil de posture Optikam)

Étirez les pieds où sont placés les crochets en tenant le bas du pied de l'appareil. Insérez la monture entre les crochets, puis refermez les crochets en vous assurant que l'appareil est centré sur la monture.

Notez : Il est important d'ajuster la monture avant de commencer le processus de prise de mesures.

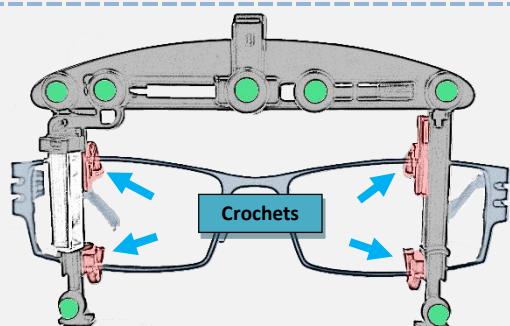

## 2 Ajuster la branche

En regardant de haut, bougez la branche en avant et en arrière jusqu'à ce qu'elle soit parallèle avec l'angle de la monture. Cela mesurera la cambrure de la monture.

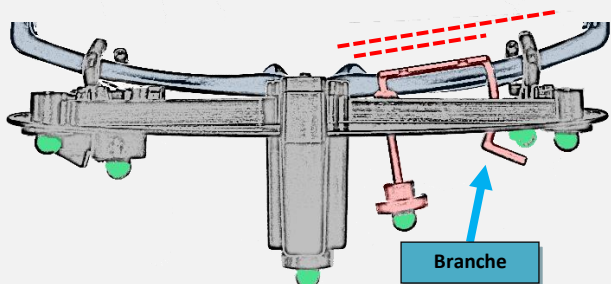

## 3 Ajuster le prisme

Déplacez le porte-prisme pour le positionner du côté temporel de l'iris jusqu'à ce que le reflet de la pupille soit visible dans le prisme.

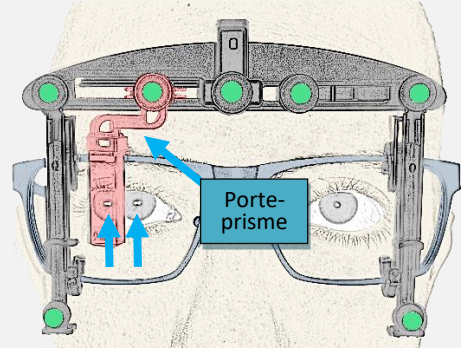

## 4 Connexion à l'OPD

Sélectionnez un type de monture et de verres, ① puis sélectionnez l'OPD auquel vous voulez vous connecter. ②

Voyant lumineux frontal de l'OPD :	
Clignotant <b>bleu</b>	L'OPD est prêt pour la connexion.
Clignotant <b>vert</b>	L'OPD affiche un bref clignotement vert lorsqu'on est connecté.

Notez : L'OPD s'active quand on la bouge. L'OPD se met en mode veille prolongée lorsqu'on ne s'y connecte pas et qu'il reste immobile pendant 2 minutes.

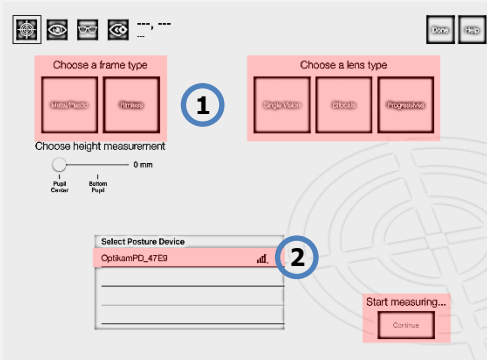

### Capture de la posture naturelle

Demandez au client de regarder un objet au loin en adoptant sa posture naturelle. La posture devrait être observée et ajustée au besoin comme pour la prise de mesures manuelle.

Appuyez sur le bouton « Capturer la posture » pour enregistrer la posture actuelle. ③

La Barre Indicative assiste à observer et capturer la posture. ④

**FACULTATIF** : Le bouton « Valider » active un mode spécial qui utilise le voyant lumineux de l'OPD afin d'indiquer que la mesure actuelle de l'angle pantoscopique du client est proche de la posture capturée. ⑤

<b>Vert</b>	L'angle pantoscopique actuel est à l'intérieur de la tolérance et proche de la posture sélectionnée.
<b>Rouge</b>	L'angle pantoscopique actuel n'est pas à l'intérieur de la tolérance et n'est pas proche de la posture sélectionnée.

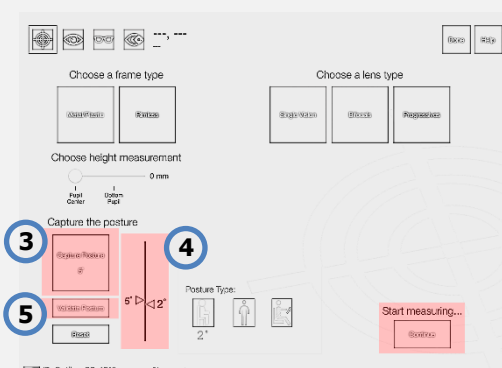

## 5 Prendre la photo de la prise de mesures

Assurez-vous que les billes vertes de l'OPD et la monture du patient sont entièrement visibles dans le rectangle bleu de la vidéo. ①  
Suivez les instructions à l'écran afin d'aligner l'iPad avec la posture capturée. ②

Positionnez l'iPad afin que l'indicateur à l'écran indique le point central vert.

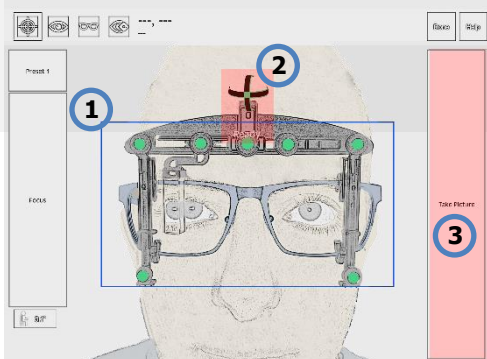

Caméra trop basse (L'angle pantoscopique capturé n'est pas reproduit)	Caméra trop haute (L'angle pantoscopique capturé n'est pas reproduit)	Caméra centrée	Caméra trop à gauche (Parallax excessif introduit)	Caméra trop à droite (Parallax excessif introduit)
Incliner l'iPad vers l'avant et ajustez-le afin de vous assurer que les billes vertes de l'OPD sont à l'intérieur du rectangle bleu.	Inclinez l'iPad vers l'arrière et ajustez-le afin de vous assurer que les billes vertes de l'OPD sont à l'intérieur du rectangle bleu.	Prêt à prendre une image.	Tournez l'iPad vers la droite et ajustez-le afin de vous assurer que les billes vertes de l'OPD sont à l'intérieur du rectangle bleu.	Tournez l'iPad vers la gauche et ajustez-le afin de vous assurer que les billes vertes de l'OPD sont à l'intérieur du rectangle bleu.

Demandez au client de regarder la lentille de la caméra et d'attendre que le flash s'active.

Appuyez sur le bouton « Prendre Photo » afin de prendre une image et restez stable jusqu'à ce que la photo soit prise. ③  
Alternativement, gardez votre doigt sur le bouton « Prendre Photo », ajustez l'iPad et relâchez lorsque vous êtes prêt à prendre la photo.

Une fois que l'image est capturée, si les marqueurs sur l'image ont été placés automatiquement, il n'est pas nécessaire de reprendre la photo, mais il faut manuellement placer les marqueurs à leur emplacement respectif.

## 6 Vérifier le positionnement de la ligne horizontale

Vérifiez que la ligne horizontale est bien placée au bas de la lentille.

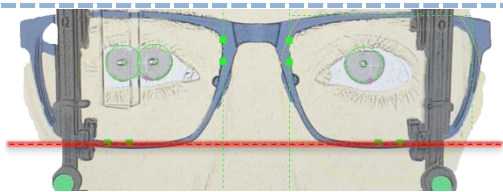

## 7 Vérifier le positionnement des lignes verticales

Vérifiez que les lignes verticales sont bien placées entre la lentille et la monture. Les lignes doivent être placées de façon symétrique.

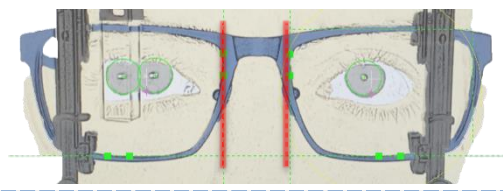

## 8 Vérifier que les curseurs sont bien placés sur le reflet cornéen

La réflexion nasale doit être utilisée sur le côté du prisme.

Note : La croix de centrage représente le point où l'œil regarde à travers le verre. (Le reflet cornéen inclut les corrections de convergence, d'inclinaison et de rotation.)

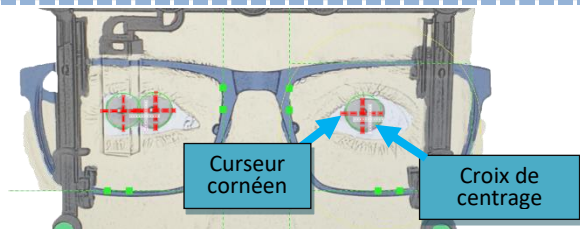

### OPTIONNEL

#### Mesures de monture

Alignez les lignes pour les mesures de la monture sur les côtés supérieurs et temporaux de la lentille gauche. Ajustez le diamètre effectif afin de créer le plus petit cercle qui couvre la lentille.

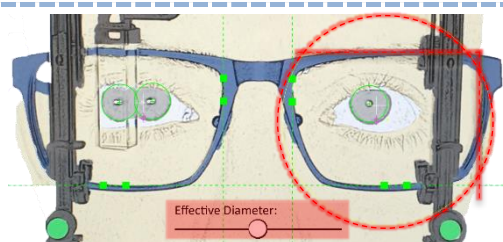

### OPTIONNEL Validation de la posture

Appuyez sur le bouton « Valider » sur l'écran des résultats pour activer le mode de posture en direct. Un marqueur de regard proche de l'œil du client indiquera en temps réel l'endroit où le client est en train de regarder à travers le verre.

Si le marqueur de regard est loin de la croix de centrage, l'utilisateur peut remplacer la posture en appuyant sur le bouton « Remplacer », ce qui modifiera les hauteurs calculées.

Notez : Différents types de postures peuvent être capturés pour démontrer l'efficacité des zones progressives dans le cadre de diverses activités ou bien pour mettre l'accent sur les bénéfices d'avoir plusieurs montures.

